

CAMP DE TARRAGONA

RESTAURACIÓN ■ EL TRASLADO DE LA SEDE OFICIAL AL CHALET TORREMAR NO SE REALIZARÁ HASTA SEMANA SANTA

Las obras del Patronat de Turisme de Salou estarán listas en febrero

Los trabajos más difíciles de la rehabilitación del edificio ya se han terminado; ahora se están reparando las grietas que fueron las causantes del desalojo urgente, en el 2006

POR MARIA PEDREROL

El Patronat de Turisme de Salou está cada vez más cerca de 'recuperar' su sede, el chalet Torremar; se prevé que las obras de rehabilitación del edificio finalicen en febrero y que el Patronat pueda reabrir sus puertas en el chalet a lo largo de Semana Santa. De hecho, el concejal de Turismo del Ayuntamiento, Alberto del Hierro, incidió en que «Salou necesita este equipamiento listo para dar una buena imagen de cara al visitante en un punto emblemático del municipio».

La aparición de unas grietas en la fachada del edificio que hicieron peligrar su estructura obligaron a desalojarlo en el año 2006. Las obras de rehabilitación comenzaron este verano después que se adjudicaran definitivamente en mayo a la empresa Recop Restauracions Arquitectòniques por un importe de 565.149 euros.

Avance a buen ritmo

Técnicos del Ayuntamiento de Salou explicaron que la parte más compleja de los trabajos ya se ha terminado. Ésta consistió, por una parte, en inyectar un cinturón de hormigón alrededor del edificio para reforzar su perímetro; y, por otra, en instalar tensores tanto en los cimientos del chalet como en su parte más elevada con la finalidad de fortalecer toda su estructura.

En este sentido el concejal de urbanismo del Ayuntamiento, Marc Montagut, explicó que «los tensores harán que el edificio se vuelva a poner en su sitio para garantizar que su estabilidad será total». Ahora, tras superar esta primera fase, los trabajos se centran en reparar las grietas colocando grapas de hierro para después rellenarlas con mortero. Estas actuaciones se llevan a cabo en la fachada y en el subsuelo, de donde los trabajadores han tenido que quitar toneladas de arena fina.

Más allá de la reparación de las grietas de la fachada, el chalet Torremar 'sufrirá' un cambio de la madera, además de mejorar también las cubiertas de las terrazas, reparar y cambiar las instalaciones eléctricas y algunas otras actuaciones que dejarán en perfecto estado la sede del Patronat de Turisme salouense.

Una historia de 3 años

Los problemas en el chalet Torremar comenzaron hace 3 años. Fue en marzo del 2006 cuando la aparición de las grietas en la fachada del Patronat de Turisme (como consecuencia de las obras de transformación del chalet contiguo en el restaurante Vil-la Alexander) obligó a evacuar el edificio. Un mes después el consistorio (dirigido por FUPS y PP) aprobó un contrato de consultoría y asistencia técnica para la realización de un son-

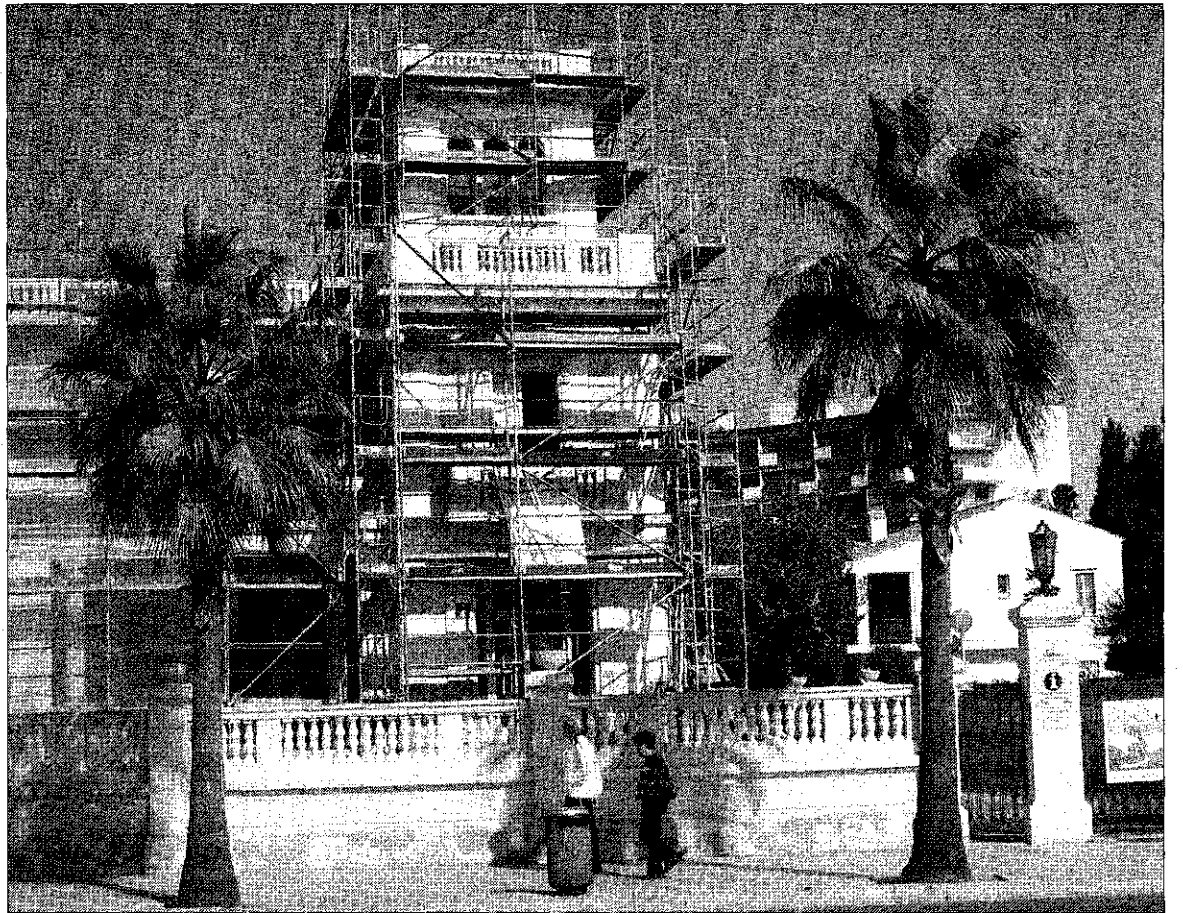

El chalet está lleno de andamios debido a los trabajos de reforma del edificio. FOTO: M.PEDREROL

deo geológico en el chalet dañado. Este informe (redactado por Mediterrània de Geoserveis) se encargó con carácter urgente en el transcurso de un pleno; además debido a la gravedad de las grietas, el ayuntamiento pidió un informe diagnóstico para determinar cuáles fueron sus causas; en este caso, la empresa que lo llevó a cabo fue Valeri Consultors Associats. Algunos expertos apuntaron que la solución más factible era inyectar hormigón e intentar estabilizar la estructura del edificio.

JOYAS ARQUITECTÓNICAS EN EL PASEO

Estilo Modernista

Como muchos otros edificios del paseo Jaume I de Salou, el Chalet Torremar es de estilo modernista (se construyó a principios del siglo XX) y está incluido en el catálogo de Bienes Protegidos. Su

construcción (en el año 1925) fue obra del arquitecto Josep Maria Simó y que fue construida en 1925.

Pero la sede del Patronat de Turisme no es el único edificio modernista del Paseo sa-

louense. Así, también hay el Villa Enriqueta (1929), el Villa Rosa (también conocido como Chalet Mallorquín), el Nuestra Señora de la Virgen de La Pineda, y los chalets números 7 y 8.

SOLIDARIDAD ■ LA MARATÓN DURÓ 12 HORAS, DE 10 A 22

Vila-seca se vuelca para donar sangre para reservas

A ratos hubo cola, a ratos el trámite se hizo de forma fluida. Sea de la forma que sea, ayer los vilasecanos respondieron a la llamada del Banc de Sang i Teixits y se acercaron a la Residència Vila-seca para donar los 450 mililitros de sangre para futuras transfusiones en los hospitales de Catalunya.

Por segundo año consecutivo, la ciudad acogió la maratón de donación de sangre con la intención de superar los 446 participantes de 2008. Las expectativas permi-

tieron soñar con esta cifra y los concejales fueron los primeros en donar. Todos los vilasecanos que asistieron obtuvieron un pequeño recordatorio (sales de baño) y una entrada para ir a PortAventura. Además, también se les entregaban descuentos de (2x1) para visitar el Aquum Spa de la Pineda o el Spa Berga Resort. En las inmediaciones de la Residència se celebraron diferentes exhibiciones y actuaciones para amenizar la jornada de solidaridad. -J.C.

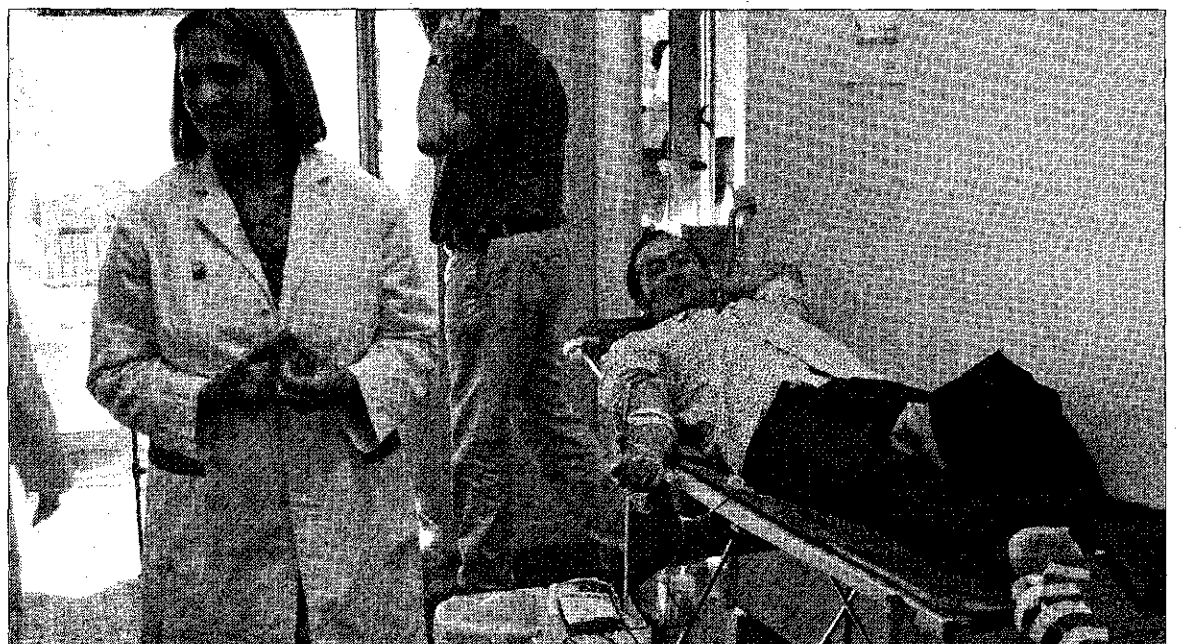

El periodista vilasecano Xavier Graset fue uno de los primeros en donar sangre de la maratón. FOTO: JORDI CABRÉ